Газета муниципального округа Басманный

№ 56
(август 2022)

Покровские ВОРОТА

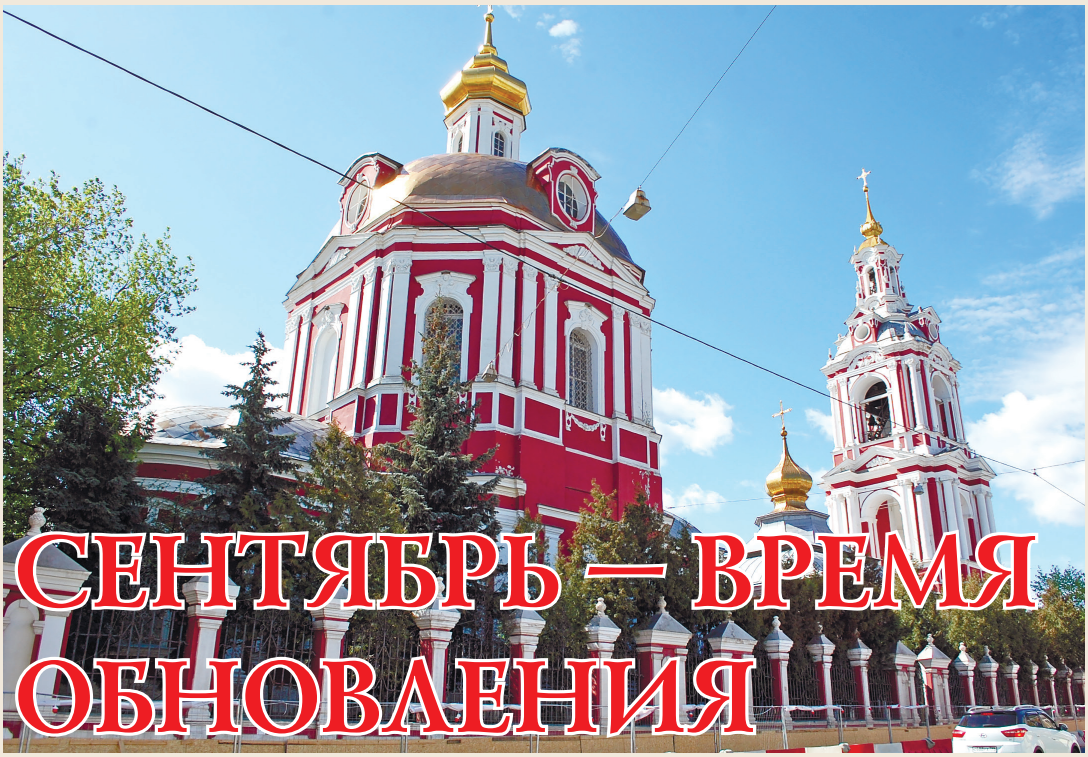

СЕНТЯБРЬ — ВРЕМЯ ОБНОВЛЕНИЯ

*В старину Новый год начинался 1 сентября.
К этому времени подводили итоги и строили планы на будущее.
Наверное, не случайно и новый учебный год стартует тоже 1 сентября.
За парты сядут тысячи первоклассников, школьников, студентов.
Для них начнется путь получения новых знаний, умений, навыков.
В начале сентября отмечают День города в Москве. Столицу украшают и обновляют, стараются завершить к этой дате благоустройство зеленых зон, улиц и дворов, строительство социальных и спортивных объектов.
А теперь, в новой истории России, в сентябре проводится единый день голосования, который запускает обновление властей на самых разных уровнях. Начинается новый отсчет времени в современной истории городов и областей, районов и округов.
Ведь от народных избранников зависит вектор дальнейшего развития территорий.
В этом году москвичи выбирают органы местного самоуправления — депутатов муниципальных округов, своих представителей. Именно они должны стоять на страже интересов людей. Как они это будут делать, зависит от каждого.
Муниципальные депутаты ближе всего к избирателям — живут и работают среди нас. Мы знаем их не только по словам, но и по делам. И они должны прекрасно знать нужды и чаяния своих избирателей. Их работа — наш выбор, общая солидарная ответственность.
Важно, чтобы жители пришли на избирательные участки и взяли на себя эту долю ответственности за будущее своего района, своей малой родины.
И не надо говорить, что все решено и так выберут без меня.
На местных выборах важен каждый голос, который может стать решающим.
Доверяйте себе и жизни. Сделайте свой выбор!*

ЧИТАЙТЕ В НОМЕРЕ:

ИТОГИ

ДЕПУТАТЫ ПРИУМНОЖИЛИ ТРАДИЦИИ

2–4

ДАТА

МОСКОВСКОМУ НАРОДНОМУ ОПОЛЧЕНИЮ 81 ГОД

6–7

ВЫБОРЫ

ГОЛОСУЕМ ТРИ ДНЯ: ОНЛАЙН ИЛИ НА УЧАСТКЕ

8

ГДЕ ГОЛОСОВАТЬ

АДРЕСА ИЗБИРАТЕЛЬНЫХ УЧАСТКОВ

9–15

ГЕННАДИЙ АНИЧКИН:

«Сохранить и приумножить традиции»

Завершает работу нынешний состав Совета депутатов муниципального округа Басманный. Рассказать о его работе и подвести некоторые итоги редакция попросила главу муниципального округа Басманный Геннадия Аничкина.

— Геннадий Викторович, как вы оцениваете итоги работы уходящего состава Совета депутатов? Каковы основные особенности и достижения?

— За пять лет, с сентября 2017 года, проделана большая и непростая работа. Советом депутатов рассмотрено более 1400 вопросов и принято более 1000 решений. Вопросы самые разные — о благоустройстве и капитальном ремонте, согласовании работы летнего кафе при стационарном предприятии общественного питания и установке шлагбаумов при въезде во двор. Были коллективные обращения жителей о сохранении объектов культурного наследия, персональные обращения жителей к депутатам.

К сожалению, из-за коронавируса двое депутатов ушли из жизни: это Юрий Александрович Архипов и Елена Валентиновна Майорова. Мы всегда будем помнить о них. Нагрузка на оставшихся 10 депутатов возросла. Да и пандемия коронавируса значительно изменила нашу работу. Но мы не сдались, нашли новые формы взаимодействия, внесли изменения в регламент и утвердили проведение наших заседаний дистанционно, в режиме видеоконференции. Когда было запрещено собираться, всегда были на связи, ведь по Регламенту мы обязаны не менее одного раза в месяц проводить заседания Совета депутатов. И мы это делали, не пропускали. Это является особенностью данной пятилетки — с 2017 по 2022 год Мы продолжали работать, встречаться с жителями и общими усилиями решать насущные проблемы района.

Всегда старались быть открытыми и информировали жителей через газету и сайт. Искренне и добросовестно старались помочь в рамках своих полномочий. Как получилось, оценивать уже жителям.

ПАМЯТЬ ЖИВА

— Басманный район славен своей историей. Как Совет депутатов помогает сохранять память об ушедших эпохах и их героях?

— Особенность нашего района в том, что по сути Басманный — это музей под открытым небом, здесь большое количество объектов культурного наследия. Совет депутатов активно участвовал в различных мероприятиях — ежегодной конференции Златоустовского монастыря, проводил свои конференции. Например, конференцию «Чистые пруды: история, традиции, экология». И, конечно, в работе по увековечению подвига 7-й Бауманской дивизии народного ополчения. Мы всегда помним об этом. Не разово, а постоянно из года в год проводим много мероприятий со школьниками и студентами, в трудовых коллективах. Два театра района при поддержке Совета депутатов создали спектакли по данной теме: музыкальный театр «На Басманной» — «Когда-нибудь мы вспомним это» и театр «Единство» — «Бессмертники». Неоднократно показывали спектакли жителям, в День Победы в этом году — коллективу ВИАМ и 4 июля — нашим побратимам, жителям Вяземского района, Смоленской области.

В прошлом году официально установлен день памяти Москов-

ского народного ополчения — 11 октября. Неслучайно День Басманного района — 14 октября и праздник Покрова Пресвятой Богородицы — близкая дата к дате подвига ополченцев.

Для нас это очень важная работа. К 70-летию Победы открыли памятник 7-й Бауманской дивизии на площади Разгуляй, построенный на народные деньги. Через год освятили землю на Богородицком поле с Вяземского котла, где погибло почти миллион человек. С молитвой доставили ее в Москву и заложили напротив памятника. Через год на внебюджетные средства создали фильм «Ушедшие в бессмертие». Он стал лауреатом фестиваля «Золотой витязь», президентом которого является народный артист России Николай Бурляев, а также фестиваля «Родные тропы», который проводит Московский дом национальностей. Диск с фильмом мы дарили всем, кто собирал средства на памятник, передали в школы, библиотеки, музеи.

В 2018 году был подписан договор о дружбе и сотрудничестве с Вяземским районом Смоленской области. 19 августа 2022 года договор был продлен.

К 75-летию Победы родилась инициатива сделать художественную подсветку памятника на 242 км трассы Москва—Минск, посвященного подвигу ополченцев-бауманцев. Теперь памятник заметен издалека, и проезжающие машины сигналят в знак уважения воинам, отстоявших свою Родину.

К 80-летию создания ополчения Пушкинская школа предложила издать книгу о подвиге бауманцев. Мы выпустили ее совместно с Московским домом национальностей. Презентация состоялась 5 июля. В мероприятии приняли участие председатель Московской городской думы Алексей Шапошников, который в городе координирует всю работу, связанную с увековечением памяти Московского народного ополчения, и директор Московского дома национальностей Сергей Ануфриенко.

Мы передадим книгу во все наши школы, музеи, вузы, библиотеки, на предприятия, имеющие отношение к формированию народного ополчения.

Пять лет работы Совета депутатов:

62 заседания

> 1400 вопросов

> 1000 решений

>330 решений,
касающихся возможности размещения сезонных кафе при стационарных объектах питания

«Согласовать»
Свыше 200 решений

«Отказать»
115 решений

! *Основная причина отказа — конфликт интересов бизнеса и жителей, и в этих случаях депутаты всегда становятся на сторону горожан.*

>160 решений,
касающихся установки ограждающих устройств (ворот, шлагбаумов и т. д.)

РАЗВИВАЕМ ТРАДИЦИИ

— Известен Басманный и своими традициями. Удалось ли поддержать и развить их?

— Да, мы не только сохранили, но и создали новые традиции, которые стали для людей привычными и востребованными. Это День Басманного района, который отмечается 14 октября. В этот день мы не только выезжаем в Вязьму и проводим мероприятия на площади Разгуляй. День района отмечают уже и в школах, организациях, на предприятиях, в Богоявленском благочинии.

В рамках празднования Дня района родилась еще одна традиция. 14 октября после праздничной литургии в храмах Богоявленского церковного округа всем прихожанам дарят басманы — хлеб, специально испеченный к празднику. Басман — это хлеб, который выпекали в нашем районе и подавали к царскому столу. Это один из символов нашего района.

Еще одна традиция — 12-часовые пушкинские чтения в день рождения поэта 6 июня, в Международный день русского языка. В этом году состоялся уже пятый поэтический марафон «Читаем Пушкина в многонациональном Басманном районе». В этот день в сквере, где установлен бюст молодого поэта, и рядом со школой № 353, носящей его имя, все желающие на разных языках читают стихи. Каждому участнику вручается сертификат. Во время пандемии чтения проводились онлайн.

Окончание на стр. 4

ГЕННАДИЙ АНИЧКИН:
«Сохранить и приумножить традиции»

Окончание. Начало на стр. 2—3

В этом году были представители разных стран, в том числе с Украины, хотя в самой стране рушат памятники Пушкину. Стихи великого поэта читали на 11 языках, в том числе на жестовом языке для глухонемых.

Еще одна традиция — проведение научно-практических конференций по сохранению объектов культурного наследия совместно с сообществом неравнодушных жителей.

21 апреля, в День местного самоуправления, мы вручаем знаки «Почетный гражданин муниципального округа Басманный» людям, которые живут и работают в районе и многое сделали для его развития. Отмечали всегда самых лучших и достойных, и было ограничение — пять человек. Но в этом году депутаты единогласно приняли решение вручить такие знаки всем ныне живущим в Басманном районе участникам Великой Отечественной войны.

Кстати, мы создали Союз почетных жителей, возглавляет который Виктор Алексеевич Коробченко, работавший вице-мэром Москвы. Проводим заседания союза, подводим итоги, слушаем мнения почетных жителей, корректируем нашу работу исходя из их пожеланий.

А еще развиваем традиции благотворительности, помогали жителям Дальнего Востока, пострадавшим от наводнения, крейсеру «Москва» до момента его гибели, детям Мариуполя.

Мы всегда выполняли наряд по призыву. И в этот весенний призыв задание даже перевыполнили, несмотря на мнения скептиков, что из-за специальной военной операции будут трудности.

СОХРАНИТЬ И ПРИУМНОЖИТЬ

— Что бы вы хотели сказать нашим читателям и коллегам-депутатам?

— Хочу поблагодарить за совместную работу всех — жителей, наши градообразующие организации, институты и предприятия, депутатов. Мы разные по политическим взглядам, возрасту, энергетике. Но самое главное, что среди нас не было людей безразличных, и мы делали все, чтобы в районе было лучше. В самых спорных вопросах приходили к согласию и двигались вперед.

Жителям хочу пожелать выбрать достойных депутатов, чтобы люди, которые будут представлять их интересы следующие пять лет, были известны конкретными делами, проявили себя в реальной работе.

— Что бы вы пожелали новому составу Совета депутатов?

— Надеюсь, что новый состав Совета депутатов сохранит и приумножит традиции.

Кстати, был объявлен конкурс на гимн Басманного района. Мы получили три варианта. Какой из них выбрать, решит новый состав Совета депутатов.

— А что не удалось решить?

— Я уже говорил ранее о нашем районе — это музей под открытым небом. Уже очень длительный период работаем над открытием музея. Смотрели несколько помещений. Но вопрос пока не решен. Жители района верят Совету депутатов и приносят в его аппарат артефакты для музея.

Отрадно, что у наших соседей в Лефортово и Мещанке уже давно созданы такие музеи, а у нас в районе, несмотря на его богатейшую историю и древнейшие традиции, такого помещения для музея пока нет.

Хотелось бы пожелать новому составу Совета депутатов решить это вопрос и найти подходящее помещение для музея.

Елена ЗВЕРЕВА

Из первых уст

Уважаемые избиратели — жители Басманного района!

20 августа 2022 года вся страна была шокирована подлым убийством Дарьи Дугиной (Платоновой) — ее машина была взорвана на глазах у отца, известного философа и публициста Александра Дугина.

Дарья была светлым человеком и уже в свои 29 лет самостоятельно добилась многого: стала известной журналисткой, философом, ученым, политологом.

Президент РФ Владимир Путин наградил Д. А. Дугину орденом Мужества (посмертно).

Следственный комитет установил личность участницы убийства. Предполагаемый многими экспертами украинский след подтвердился. Осколки от мин-лепестков, от обстрелов ВСУ по мирным жителям Донбасса «долетели» до Подмосковья.

Цинизм этого преступления состоял не только в том, что дистанционный подрыв молодой женщины совершила тоже женщина, мать, которая взяла с собой «на задание» несовершеннолетнюю дочь, но и в том, какая реакция началась в соцсетях со стороны вчерашних «миролюбцев», боровшихся против «агрессии» и жестокости, с какой издевкой и надругательством над памятью трагически погибшей Дарьи они стали писать.

К сожалению, отличилась на этом неблаговидном поприще и наш муниципальный депутат Л. П. Штейн (многим более известная как Люся Штейн). Известность свою она приобрела не работой на благо жителей нашего района, а своими скандальными акциями и перформансами, не сбором обращений жителей и работой с ними, а сборами лайков в соцсетях.

И вот снова сбежавшая за границу из-под домашнего ареста, назначенного ей по приговору суда, депутат Л. П. Штейн цинично хайпанула на ужасной трагедии. Под фото, где Александр Дугин вне себя от горя смотрит на взорванную машину дочери, Люся сделала издевательскую надпись «Кто-нибудь видел мою девчонку?».

После такого не удержалась даже Ксения Собчак, у которой в свое время Л. Штейн работала в избирательном штабе: «Терять лицо человека и обнажать в себе людоеда — это не только смеяться и шутить про инсценировки в Буче. Это и радоваться смерти гражданской девушки и горю ее отца. Особенно, будучи дочерью той же страны.»

С такой оценкой сложно не согласиться.

От лица большинства депутатов муниципального округа Басманный, не покинувших нашу Родину и честно работающих с жителями района, мы публично осуждаем действия Л. П. Штейн. И убедительно просим вас, дорогие наши жители, — более тщательно выбирайте депутатов Совета депутатов муниципального округа Басманный нового созыва при голосовании на выборах 9—11 сентября.

Геннадий АНИЧКИН

КОРОТКО

ПАМЯТНИК МОЛОДОМУ ПОЭТУ ОТРЕСТАВРИРУЮТ

Бюст молодому Александру Пушкину у школы № 345, рядом с которым проводятся традиционные чтения 6 июня, в этом году отреставрируют.

В рамках работ приведут в порядок сам бюст, обновят площадку и постамент. А еще установят аудиосистемы для отпугивания птиц и оборудование для обогрева. Работы планируют завершить к концу года.

Бюст Пушкина на Бауманской улице является объектом культурного наследия регионального значения. Памятник был установлен в 1967 году. Над его созданием трудились скульптор Е. Ф. Белашова и архитектор Ю. О. Соколов.

ДОМ НА БАУМАНСКОЙ — ЛУЧШИЙ

Подведены итоги конкурса лучших реализованных проектов в строительстве 2021 года.

В номинации «Строительство многоквартирных домов категории «стандартное жилье» лучшим признан дом по реновации в Басманном районе на ул. Бауманская, д. 47. Дом площадью свыше 30 тыс. кв. м насчитывает пять секций разной

этажности. В нем 274 квартиры: 115 однокомнатных, 127 двухкомнатных, 29 трехкомнатных и три четырехкомнатные. На первом этаже запроектированы помещения для объектов социального назначения. Есть подземная парковка. Это первая новостройка по реновации, возведенная в районе, в которую переезжают жители трех старых домов на Госпитальном Валу.

Мария НИКИТИНА

ПАМЯТИ МОСКОВСКОГО НАРОДНОГО ОПОЛЧЕНИЯ

4 июля исполнился 81 год с момента подписания председателем Государственного комитета обороны И. В. Сталиным Постановления ГКО № 10 «О добровольной мобилизации трудящихся города Москвы и Московской области в дивизии народного ополчения».

Ожидалось, что в ряды ополчения запишутся около 200 тысяч москвичей и 75 тысяч жителей Подмосковья, но добровольцев оказалось почти 400 тысяч человек. Пришлось отсеивать тех, кто не отличался крепким здоровьем, и тех, кто мог принести больше пользы на трудовом фронте. В итоге в ряды народного ополчения на защиту Москвы встали около 160 тысяч человек. К сожалению, значительная часть ополченцев не вернулась с поля боя. Они отдали свои жизни, но фашистов к Москве не подпустили.

СПЕКТАКЛЬ В ПОДАРОК

Для жителей и ветеранов города воинской славы Вязьмы 4 июля состоялся благотворительный показ спектакля «Бессмертники», приуроченный к 81-летию формирования Московского народного ополчения и контрнаступления под Москвой.

Этот спектакль-размышление о том, как ныне живущие хранят память о героях тех лет, стал подарком вяземцам. В основе спектакля история двух ополченцев 7-й Бауманской дивизии народного ополчения, прошедших за несколько месяцев путь от студентов до рядовых воинов. В зале Дома культуры был аншлаг.

Организаторами мероприятия стали Совет депутатов муниципального округа Басманный, Классический театр «Единство» и Администрация муниципального образования «Вяземский район» Смоленской области.

ПО ЗОВУ СЕРДЦА...

В Московском доме национальностей 5 июля прошла презентация книги-альбома о 7-й дивизии народного ополчения Бауманского района.

Совет депутатов МО Басманный совместно с Московским домом национальностей выпустили книгу-альбом «80-летию Московского народного ополчения», куда вошли материалы Музея боевой славы школы №353 имени Пушкина (где находился сборный пункт): фотографии, документы, рассказы об ополченцах. В течение полувека существования музея здесь бережно собирали различные артефакты — письма с фронта, награды, личные вещи, газеты. Кроме того, записывали воспоминания самих ветеранов и родственников погибших ополченцев,

прозвучавшие на уроках мужества и встречах со школьниками. Составителем альбома выступила заслуженный учитель РФ Елена Алейникова, а инициаторами — Геннадий и Наталия Языковы, многие годы посвятившие созданию музея Пушкинской школы.

Памятному мероприятию предшествовало возложение цветов к памятнику 7-й Бауманской дивизии народного ополчения на площади Разгуляй — в нем приняли участие председатель Московской городской думы Алексей Шапошников, глава муниципального округа Басманный Геннадий Аничкин, ветераны, молодежь.

А чуть позже всех ожидали на круглом столе в Московском доме национальностей. На мероприятие были приглашены потомки ополченцев — дети и внуки, которым торжественно вручили альбомы. Среди них — дочери ополченцев 7-й Бауманской дивизии Зоя Пудова и Галина Балабина.

Председатель Московской городской думы Алексей Шапошников рассказал, что МГД с 2015 года реализует программу по увековечению памяти народного ополчения, и поделился своим опытом работы по этому направлению еще в бытность муниципальным депутатом района Ростокино, где формировалась 13-я дивизия. По мнению председателя МГД, наибольшую работу по увековечению памяти ополченцев проводят потомки добровольцев 7-й Бауманской и 13-й Ростокинской дивизий.

В мае этого года был установлен памятный знак, который увековечил память ополченцев еще четырех дивизий. Алексей Шапошников также отметил, что в течение 81 года этой теме не уделялось должного внимания со стороны кинематографистов. Только Совет депутатов Басманного района сделал фильм «Ушедшие в бессмертие», который стал лауреатом двух престижных фестивалей. Почему умаляется роль Московского народного ополчения, предстоит разобраться историкам. А недавно стартовали съемки фильма об ополченцах, которые проводит кинорежиссер и продюсер Игорь Угольников.

— Фильм, который мы начали снимать, называется «По зову сердца», — ведь в ополчение уходили именно по зову сердца, — рассказал Шапошников. — И действительно, если бы не простые люди — преподаватели, рабочие, учащиеся, артисты, которые вышли на защиту рубежей Москвы, — никто не знает, какой бы была война. Один из самых важных законов, принятых в последнее время МГД, — установление памятной даты «День народного ополчения» 11 октября.

Директор музея МГТУ имени Баумана Галина Базанчук рассказала о студентах-бауманцах, которые записывались в ополчение. Очевидцы рассказывали, что выстраивались очереди, но брали не всех — только студентов младших курсов, а старшие продолжали учебу — нужны были специалисты для восстановления промышленности после войны. В музее МГТУ имени Баумана есть отдел, посвященный Великой Отечественной войне. А во дворе вуза — памятник бауманцам, погибшим на войне; в памятные даты к нему возлагают цветы. Галина Алексеевна предложила организовать выставку «Письма с фронта» — письма детей из разных стран, которые они писали своим отцам и матерям.

И, конечно, все с удовольствием послушали воспоминания самых старших участниц. Дочь ополченца 7-й дивизии Зоя Пудова рассказала о своем отце. Инвалид, в результате травмы ослепший на один глаз, плохо слышащий и, конечно, не подлежащий призыву, не раздумывая записался в ополчение — защищать свой город.

Бывшая директор Пушкинской школы, заслуженный учитель РФ Наталия Языкова также поделилась воспоминаниями детства: ее старшие родственники воевали; один из них — инвалид детства, ополченец — пропал без вести...

Поэтесса, секретарь Союза писателей России Нина Попова рассказала об уроках мужества, которые проводят в школах и вузах участники творческого коллектива «Агитбригада». Кроме того, Нина Попова поделилась впечатлениями от поездки в зону специальной военной операции, куда привезла книги. И прочитала свое новое стихотворение.

Участники конференции подчеркнули, что надо воспитывать подрастающее поколение на примере народных ополченцев и сделать это частью военно-патриотического воспитания в школе.

— У системы образования много важных задач, — считает заместитель руководителя столичного департамента образования и науки Илья Новокрещенов — бывший директор школы №353 имени Пушкина. — Она, с одной стороны, должна готовить детей к будущему, а с другой стороны — опираться на прошлое. Задачи образования — объяснить детям те события, от которых они все больше отдаляются по времени. Важно помочь ребенку сформулировать отношение к подвигу ополченцев.

В завершение мероприятия глава МО Басманный Геннадий Аничкин отметил, что тема подвига ополченцев получила развитие, а макет книги можно дополнять новыми фактами для дальнейшего ее переиздания.

По итогам круглого стола все проекты и высказанные предложения были зафиксированы для дальнейшей проработки. Например, о возрождении легкоатлетических пробегов по местам боевой славы; организации выставки «Письма с фронта», фестиваля патриотической песни, олимпиады по истории и т.д.

Книгу-альбом «80-летию Московского народного ополчения» планируется передать во все библиотеки Басманного района. Об этом шла речь на встрече Геннадия Аничкина с директором Объединения культурных центров Центрального административного округа города Москвы Сергеем Мельниковым. В объединение входит 21 обособленное структурное подразделение. В Басманном районе — это 6 библиотек и ДК «Гайдаровец».

Мария НИКИТИНА
Юлия ПУХНАСТОВА

ГОЛОСОВАТЬ МОЖНО ТРИ ДНЯ: ОНЛАЙН ИЛИ НА УЧАСТКЕ

С 9 по 11 сентября москвичи будут выбирать депутатов муниципальных образований. В этом году выборы пройдут и онлайн, и на участках. Голосование еще больше упростили и адаптировали под график жителей мегаполиса.

ЗАРАНЕЕ НЕ НУЖНО

Голоса будут принимать три дня — с 9 по 11 сентября. Избирательные участки будут открыты ежедневно с 08:00 до 20:00. Сделать выбор в онлайн-формате можно будет с 08:00 9 сентября до 20:00 11 сентября.

Причем выбрать способ голосования можно прямо в дни выборов. В отличие от прошлого года регистрироваться на онлайн-голосование заранее не нужно.

Если вы будете голосовать онлайн, проверьте свою учетную запись на mos.ru. В голосовании онлайн могут участвовать только те, у кого есть полная (подтвержденная) учетная запись.

В ЛЮБОМ РЕГИОНЕ

Голосовать онлайн — это быстро и легко. Процедура занимает меньше 5 минут. Голосовать можно с любого устройства с доступом в интернет из любого региона России. Никаких документов вроде открепительного удостоверения не нужно. Это особенно удобно для тех, кто будет в отпуске или в командировке.

Электронное голосование уже подтвердило свою надежность и безопасность. С 2019 года в системе проголосовали более 2,5 миллиона москвичей. Несмотря на множественные попытки взлома системы, ни одна из них не увенчалась успехом и не повлияла на результаты.

ЭЛЕКТРОННЫЙ СПИСОК ИЗБИРАТЕЛЕЙ

Главная новинка выборов-2022 — электронный список избирателей. Список избирателей теперь хранится в электронном виде и обновляется прямо в процессе голосования.

Электронный список избирателей — это база данных всех, кто может участвовать в голосовании. Он формируется на основании данных системы ГАС «Выборы» так же, как и привычные бумажные списки. В него попадут абсолютно все москвичи с активным избирательным правом.

Информация в электронном списке избирателей будет обновляться онлайн в режиме реального времени. Например, Андрей проголосовал онлайн, а потом забыл об этом и пришел на участок. Бюллетень он уже не получит, потому что в системе отмечено: «Андрей проголосовал онлайн».

МОЖНО НА ДОМУ

Проголосовать по-прежнему можно на дому, если человеку по состоянию здоровья сложно прийти на избирательный участок. Сообщить о своем желании вызвать членов УИК на дом можно заранее или в дни голосования на портале gosuslugi.ru, лично или по телефону ТИК, но не позднее 14:00 11 сентября.

ПОЧТИ ПЯТЬ ЧЕЛОВЕК НА МАНДАТ

Всего зарегистрированных кандидатов в депутаты Совета депутатов муниципального округа Басманный по трем избирательным округам — 55 человек. Почти пять человек на мандат.

Избиратели в бюллетене должны будут выбрать четверых, поставив отметки напротив их фамилий.

Мария НИКИТИНА

НА ЗАМЕТКУ

Территориальная избирательная комиссия Басманного района:

Новая Басманная улица, дом 37, строение 1.

Телефоны: + 7 (499) 261-28-84, + 7 (499) 261-07-15.

ИЗБИРАТЕЛЬНЫЕ УЧАСТКИ БАСМАННОГО РАЙОНА

ИЗБИРАТЕЛЬНЫЙ УЧАСТОК № 10

Домовладения, входящие в границы избирательного участка:

• Армянский пер., дд. 1/8 (стр. 1), 4, 7;
• Архангельский пер., дд. 7 (стр. 1), 8/2 (стр. 2, 4, 6), 9, 11/16 (стр. 1, 4);
• Большой Златоустинский пер., дд. 3а (стр. 2), 5;
• Девяткин пер., дд. 2, 4;
• Кривоколенный пер., дд. 5 (стр. 2), 9 (стр. 1), 10 (стр. 1, 2), 11/13 (стр. 1), 14 (стр. 1);
• Лубянский пр-д, дд. 17, 19 (стр. 1);
• Лучников пер., д. 7/4 (стр. 5, 6);
• Малый Златоустинский пер., дд. 8 (стр. 1, 2), 10 (стр. 1);
• Мясницкая ул., дд. 6/3, 22 (стр. 1), 24/7 (стр. 1, 2), 26а (стр. 2);
• Потаповский пер., дд. 8/12 (корп. 1), 10, 12, 14;
• Сверчков пер., дд. 5, 10, 10 (стр. 1);
• ул. Макаренко, дд. 1/19, 3 (стр. 2), 5 (стр. 1а);
• ул. Маросейка, дд. 2/15 (стр. 1), 4/2 (стр. 1), 9/13/2 (стр. 7), 9/2 (стр. 1, 8), 11/4 (стр. 1), 13 (стр. 1, 2, 3), 15;
• ул. Покровка, дд. 3/7 (стр. 16, 1г), 7/9-11 (корп. 1), 9 (стр. 2), 11, 15/16 (стр. 1);
• Чистопрудный б-р, дд. 2, 10 (стр. 1), 12 (корп. 2, 3, 4, 5), 12 (стр. 6), 14 (стр. 3), 23 (стр. 1).

Адрес участковой избирательной комиссии и помещения для голосования:
Армянский пер., д. 3-5 (стр. 9) (школа № 2124).

ИЗБИРАТЕЛЬНЫЙ УЧАСТОК № 11

Домовладения, входящие в границы избирательного участка:

• Барашевский пер., д. 12;
• Большой Спасоглинищевский пер., дд. 6/1, 8;
• Большой Трехсвятительский пер., дд. 1, 2;
• Казарменный пер., дд. 3, 3 (стр. 6), 3-5 (стр. 2);
• Колпачный пер., дд. 6 (стр. 4, 5), 10/7 (стр. 8);
• Лялин пер., д. 14 (стр. 1, 2);
• Малый Ивановский пер., дд. 6/5 (стр. 1), 11/6 (стр. 1, 2);
• Малый Трехсвятительский пер., дд. 8/2 (стр. 7, 8);
• Петроверигский пер., дд. 3 (стр. 1), 6-8-10 (стр. 3, 4), 10 (стр. 3);
• Подкопаевский пер., дд. 8/13/5, 9 (стр. 1), 11 (стр. 1), 11/11/1 (стр. 2);
• Подсосенский пер., дд. 3, 5а, 6 (стр. 1), 8 (стр. 2, 3), 8а (стр. 2), 9, 12 (стр. 1, 2), 14 (стр. 1, 2), 18/5 (стр. 1);
• Покровский б-р, дд. 4/17 (стр. 6, 7, 10), 8 (стр. 2), 14/5, 14/6, 16/10 (стр. 1), 16-18 (стр. 4-4а), 18/15;
• Старосадский пер., дд. 4/5 (стр. 1), 6/12 (стр. 1), 9, 10 (стр. 1);
• ул. Забелина, д. 5 (стр. 2);
• ул. Маросейка, дд. 6-8 (стр. 1), 10/1 (стр. 1, 3);
• ул. Покровка, дд. 2/1 (стр. 1, 2), 4 (стр. 1), 6, 14/2 (стр. 1), 20/1 (стр. 1), 22а (стр. 1);
• ул. Солянка, д. 1/2 (стр. 1, 2);
• Хитровский пер., дд. 3/1 (стр. 1), 4;
• Хохловский пер., дд. 3 (стр. 1), 7-9 (стр. 1), 10 (стр. 7), 11 (стр. 1), 14 (стр. 2), 15, 18 (стр. 1).

Адрес участковой избирательной комиссии и помещения для голосования:
Большой Трехсвятительский пер., д. 4 (школа «Покровский квартал»).

ИЗБИРАТЕЛЬНЫЙ УЧАСТОК № 13

Домовладения, входящие в границы избирательного участка:

• Большой Козловский пер., дд. 3/2, 6 (стр. 1), 7, 8, 10 (стр. 1, 3), 11 (стр. 1, 2), 12;
• Большой Харитоньевский пер., дд. 5-7 (стр. 1), 9, 12а, 13а (стр. 10), 14, 16-18, 20/2, 21 (стр. 2);
• Гусятников пер., дд. 3/1 (стр. 1), 4 (стр. 3, 4), 9, 13/3;
• Малый Козловский пер., дд. 6, 8, 10;
• Малый Харитоньевский пер., дд. 7 (стр. 1, 2, 3, 4), 8/18 (стр. 1), 9/13 (стр. 4);
• Мясницкая ул., дд. 30 (стр. 3), 30/1/2 (стр. 1, 2), 32 (стр. 2), 40а, 44 (стр. 3);
• пер. Огородная Слобода, дд. 3, 10, 12, 14;
• Садовая-Черногрязская ул., д. 14/19 (корп. 5);
• ул. Жуковского, дд. 1/2/10 (стр. 2), 2, 4 (стр. 1, 3), 5, 5а, 6 (стр. 2), 7, 9, 11;
• ул. Чаплыгина, дд. 1/12 (стр. 1, 2), 1а (стр. 1);
• Фурманный пер., дд. 1/5, 2/7 (стр. 1), 3, 5, 7, 15;
• Хоромный туп., дд. 2/6, 6;
• Чистопрудный б-р, дд. 1а, 7/2, 9 (стр. 1), 11 (стр. 1, 2, 4), 13 (стр. 1, 2, 3), 15 (стр. 1, 2).

Адрес участковой избирательной комиссии и помещения для голосования:
пер. Огородная Слобода, д. 6 (стр. 1)
(Дворец творчества детей и молодежи «На Стопани»).

ЕСТЬ МНЕНИЕ

Почетный житель Басманного района Татьяна ГОРБАЧЕВА

— Однозначно буду голосовать и всех призываю прийти на избирательный участок или проголосовать онлайн. Главное — не остаться в стороне! Мы ведь все хотим, чтобы наш район был лучше — красивее, комфортнее, безопаснее. А что для этого надо? Проявить личную ответственность за происходящее, пусть даже с разными политическими взглядами. Прийти на избирательный участок и проголосовать за людей, болеющих, на ваш взгляд, за район и его процветание. Это не только наше право, но и наш долг. Ради наших детей.

ИЗБИРАТЕЛЬНЫЙ УЧАСТОК № 14

Домовладения, входящие в границы избирательного участка:

• Лялин пер., д. 8 (стр. 1, 2);
• Садовая-Черногрязская ул., д. 16-18 (стр. 1);
• ул. Жуковского, д. 19 (стр. 1, 2);
• ул. Макаренко, дд. 2/21 (стр. 1, 2, 3), 4 (стр. 2), 8, 9 (стр. 1, 2);
• ул. Машкова, дд. 1, 2/13 (стр. 1), 5 (стр. 1), 6 (стр. 1, 2, 4), 9 (стр. 1), 10 (стр. 1, 2), 11 (стр. 1), 14, 16, 17, 18 (стр. 1), 21, 22, 24, 26 (стр. 1, 2), 28/20 (стр. 2);
• ул. Покровка, дд. 19, 21-23/25 (стр. 1), 25 (стр. 1, 2), 27 (стр. 1), 29, 31 (стр. 1, 1г, 2, 3), 34, 35/17 (стр. 1), 37 (стр. 1), 37/15 (стр. 4), 39 (стр. 1), 41 (стр. 1, 2, 3), 43 (стр. 6, 7), 43а, 45 (стр. 4, 5);
• ул. Чаплыгина, дд. 8 (стр. 1), 10, 15 (стр. 5), 16, 22/33 (стр. 2);
• Фурманный пер., дд. 6, 8 (стр. 2), 10, 12 (стр. 1), 16 (стр. 1, 3), 18, 20, 22 (стр. 1, 2), 24.

Адрес участковой избирательной комиссии и помещения для голосования:
Лялин пер., д. 3а (лицей НИУ ВШЭ).

ИЗБИРАТЕЛЬНЫЙ УЧАСТОК № 16

Домовладения, входящие в границы избирательного участка:

• Большой Казенный пер., дд. 1/2 (стр. 1), 2, 4, 5, 5а, 6 (стр. 1), 7, 8 (стр. 2), 10 (стр. 1, 2);
• Лялин пер., дд. 5 (стр. 1), 7/2 (стр. 1), 9 (стр. 1, 3), 11-13/1 (стр. 1, 2);
• Малый Казенный пер., дд. 2/1 (стр. 2), 4-6 (стр. 1), 8, 10, 12 (стр. 1, 2), 16;
• ул. Земляной Вал, дд. 2, 6 (стр. 1, 2), 10, 12/7 (стр. 1), 14-16 (стр. 1), 18-22 (стр. 1, 2), 21/2 (стр. 1), 21/2-4 (стр. 2, 3);
• ул. Покровка, дд. 38 (стр. 1), 40 (стр. 1), 42 (стр. 6), 44;
• Яковоапостольский пер., дд. 9 (стр. 1, 2, 3), 11-13 (стр. 1), 15, 17.

Адрес участковой избирательной комиссии и помещения для голосования:
Большой Казенный пер., д. 9 (школа «Покровский квартал»).

ИЗБИРАТЕЛЬНЫЙ УЧАСТОК № 18

Домовладения, входящие в границы избирательного участка:

• Дурасовский пер., дд. 3 (стр. 1), 9;

• Казарменный пер., дд. 4 (стр. 1, 2, 3), 6 (стр. 2), 8 (стр. 1, 2, 3), 10 (стр. 1, 2);

• Лялин пер., дд. 19 (корп. 1), 20, 22, 23-29 (стр. 1), 24-26 (стр. 2, 2а);

• Подсосенский пер., дд. 13, 19/28, 22, 24;

• ул. Воронцово Поле, д. 5-7 (стр. 8);

• ул. Земляной Вал, дд. 23 (стр. 1), 24/30 (стр. 1, 1а), 24/32, 25, 27 (стр. 1, 2, 4), 32, 34 (стр. 3а, 4), 38-40/15 (стр. 9), 39/1 (стр. 1);

• Яковоапостольский пер., д. 8а.

Адрес участковой избирательной комиссии и помещения для голосования:
Лялин пер., д. 24-26 (стр. 2)
(библиотека № 18 имени В. А. Жуковского).

ИЗБИРАТЕЛЬНЫЙ УЧАСТОК № 19

Домовладения, входящие в границы избирательного участка:

• 4-й Сыромятнический пер., д. 3/5 (стр. 3, 4, 4а);

• Гороховский пер., дд. 4 (корп. 5, стр. 7), 8, 12 (стр. 7), 16, 18/20 (стр. 1);

• Елизаветинский пер., д. 6 (стр. 1);

• Малый Демидовский пер., д. 3;

• наб. Академика Туполева, дд. 1/7 (стр. 2), 15, 17;

• Нижний Сусальный пер., д. 3;

• Нижняя Сыромятническая ул., дд. 2/3 (стр. 1), 5 (стр. 3, 3а), 11;

• Старая Басманная ул., дд. 10 (стр. 2, 5), 12 (стр. 2, 5), 14/2;

• Сыромятнический пр-д, д. 7/14;

• ул. Казакова, дд. 8 (стр. 2, 6), 8а, 17/1 (стр. 1), 18-20 (стр. 1), 25, 27, 29 (стр. 1, 2);

• ул. Радио, д. 10 (стр. 9).

Адрес участковой избирательной комиссии и помещения для голосования:
ул. Радио, д. 6/4 (стр. 1)
(Театральный художественно-технический колледж).

ИЗБИРАТЕЛЬНЫЙ УЧАСТОК № 21

Домовладения, входящие в границы избирательного участка:

• Новая Басманная ул., д. 4-6 (стр. 3);

• Старая Басманная ул., дд. 5 (стр. 1), 6 (стр. 2), 7 (стр. 2), 9 (корп. 1, 2);

• Садовая-Черногрязская ул., дд. 3б (стр. 1), 5/9, 11/2, 13/3 (стр. 1);

• ул. Земляной Вал, дд. 1/4 (стр. 1, 2), 3/1 (стр. 6, 7);

• ул. Казакова, д. 3 (стр. 1, 4);

• Хомутовский туп., д. 4 (корп. 1, 2).

Адрес участковой избирательной комиссии и помещения для голосования:
Новая Басманная ул., д. 4-6 (стр. 4)
(Инженерная школа № 1581).

ЕСТЬ МНЕНИЕ

Жительница Басманного района, многодетная мама Ирина КРАСНОВА

— Может кто-то скажет, что выборы — формальность и не стоит участвовать, все равно выберут и без нас. А я так не считаю, потому что депутаты местного, муниципального уровня живут среди нас, мы этих людей знаем, они ежедневно помогают и поддерживают жителей района, помогают решать насущные проблемы. Они на виду, они — среди нас. Обязательно буду голосовать и призываю каждого не остаться равнодушным и выразить свое отношение — кого бы вы хотели видеть в качестве представителей наших интересов.

ИЗБИРАТЕЛЬНЫЙ УЧАСТОК № 22

Домовладения, входящие в границы избирательного участка:

- 1-й Басманный пер., дд. 4, 12;
- Басманный туп., дд. 6а (стр. 2), 10/12;
- Новая Басманная ул., дд. 12 (стр. 2, 3), 14 (стр. 1, 3), 16 (стр. 1, 3, 4), 20 (стр. 1), 25/2, 28 (стр. 1), 31 (стр. 1, 3);
- Новорязанская ул., дд. 22/14, 25 (стр. 1), 30, 30а, 32, 36, 38;
- Ольховская ул., д. 2а;
- Старая Басманная ул., дд. 13 (стр. 1), 15 (стр. 2), 21/4 (стр. 2), 25 (стр. 1, 5), 31, 33.

Адрес участковой избирательной комиссии и помещения для голосования:
Старая Басманная ул., д. 35 (школа № 354 имени Д.М. Карбышева).

ИЗБИРАТЕЛЬНЫЙ УЧАСТОК № 23

Домовладения, входящие в границы избирательного участка:

- Гороховский пер., дд. 9 (стр. 1), 11-13, 15, 21;
- Старая Басманная ул., дд. 20 (корп. 1, 2, 3, 4, 5, 12), 22 (корп. А, стр. 3; корп. Б, стр. 2), 24, 26, 28/2, 30/1, 38/2 (стр. 3);
- Токмаков пер., дд. 3-5, 7, 10 (стр. 3), 12/20, 13-15, 16 (стр. 1), 20/31 (стр. 1).

Адрес участковой избирательной комиссии и помещения для голосования:
Токмаков пер., д. 8 (Московская городская детская музыкальная школа имени С.С. Прокофьева).

ИЗБИРАТЕЛЬНЫЙ УЧАСТОК № 24

Домовладения, входящие в границы избирательного участка:

- Аптекарский пер., дд. 8, 8/2;
- Бауманская ул., дд. 62-66, 66/11, 68/8 (стр. 1);
- Большой Демидовский пер., дд. 9, 10/28;
- Бригадирский пер., д. 3-5;
- Денисовский пер., дд. 3/5, 8/14, 9, 22;
- Доброслободская ул., дд. 4, 8, 10 (стр. 3, 4, 5), 11-13, 12, 14 (корп. 2), 15, 15/17, 16 (корп. 1, 2, 3);
- ул. Радио, д. 5 (стр. 5).

Адрес участковой избирательной комиссии и помещения для голосования:
Аптекарский пер., д. 8/2 (отдел детского творчества библиотеки № 20).

ИЗБИРАТЕЛЬНЫЙ УЧАСТОК № 25

Домовладения, входящие в границы избирательного участка:

- Аптекарский пер., дд. 3/22, 5/21, 7, 10/1, 13-15, 15;
- Бауманская ул., дд. 47, 56/17 (стр. 1), 57б, 58/25 (корп. 8), 58а;
- Бригадирский пер., д. 13;
- Доброслободская ул., д. 7/1;
- Лефортовский пер., д. 4 (стр. 3);
- Плетешковский пер., дд. 15, 17 (стр. 1), 18-20 (корп. 1, 2);
- Спартаковская ул., д. 2;
- Старокирочный пер., дд. 14, 16/2 (стр. 1, 2, 5).

Адрес участковой избирательной комиссии и помещения для голосования:
Лефортовский пер., д. 10 (школа № 354 имени Д.М. Карбышева).

ИЗБИРАТЕЛЬНЫЙ УЧАСТОК № 26

Домовладения, входящие в границы избирательного участка:

- Бакунинская ул., дд. 4-6 (стр. 1, 2), 8, 10-12 (стр. 1);
- Бауманская ул., дд. 33/2 (стр. 1, 3, 8), 34/20, 35/1, 38 (стр. 2), 46;
- Лефортовский пер., д. 5/7 (стр. 4);
- Плетешковский пер., дд. 3а (стр. 1, 1а), 6 (стр. 1), 7-9 (стр. 1), 8 (стр. 1, 2), 10, 12-16;
- Спартаковская ул., дд. 4 (стр. 1), 6, 16 (корп. 2), 18;
- ул. Фридриха Энгельса, дд. 3-5 (стр. 1), 7-21, 23 (стр. 1).

Адрес участковой избирательной комиссии и помещения для голосования:
Плетешковский пер., д. 5 (фонд «Филантроп»).

ИЗБИРАТЕЛЬНЫЙ УЧАСТОК № 27

Домовладения, входящие в границы избирательного участка:

- Бакунинская ул., дд. 11 (стр. 3), 17/28;
- Бауманская ул., дд. 19, 20 (стр. 2, 3), 23, 26, 27, 28 (стр. 2);
- Елоховский пр-д, дд. 1, 1 (стр. 2);
- Нижняя Красносельская ул., дд. 34/16, 43, 44, 45/17;
- Новорязанская ул., дд. 31/7 (стр. 5, 6);
- Ольховская ул., д. 16;
- Спартаковская пл., д. 14;
- Спартаковская ул., д. 19 (стр. 2, 3, 3а);
- Спартаковский пер., дд. 24 (стр. 1), 26, 26 (стр. 2).

Адрес участковой избирательной комиссии и помещения для голосования:
Новорязанская ул., д. 29 (стр. 4)
(музей «Зверевский центр современного искусства»).

ИЗБИРАТЕЛЬНЫЙ УЧАСТОК № 29

Домовладения, входящие в границы избирательного участка:

- Бакунинская ул., дд. 23-41, 43-55, 49 (стр. 4, 5), 77 (стр. 3);
- Балакиревский пер., дд. 1, 2/26;
- Налесный пер., д. 9/11;
- Переведеновский пер., дд. 3, 4 (стр. 1, 2), 6 (стр. 3), 6а, 7/7, 9, 12, 16, 16 (стр. 4), 22;
- Спартаковская пл., д. 1/2;
- Центросоюзный пер., дд. 4, 8/9.

Адрес участковой избирательной комиссии и помещения для голосования:
Переведеновский пер., д. 11 (школа № 1429).

ИЗБИРАТЕЛЬНЫЙ УЧАСТОК № 30

Домовладения, входящие в границы избирательного участка:

- 2-й Ирининский пер., д. 4;
- Бакунинская ул., дд. 26-30 (стр. 1), 32-36 (корп. 1), 38-42 (стр. 1), 44-48 (стр. 1), 50 (стр. 3), 58 (стр. 1);
- Большая Почтовая ул., дд. 1/33 (стр. 1), 5;
- ул. Фридриха Энгельса, дд. 28-30 (корп. 1, 2), 31/35, 36 (стр. 1), 37-41 (корп. А), 43-45.

Адрес участковой избирательной комиссии и помещения для голосования:
Рубцов пер., д. 10/14 («Школа на Яузе»).

ЕСТЬ МНЕНИЕ

Житель Басманного района Руслан КУЧКОВ

— Выбирая местных депутатов, мы реализуем свое конституционное право на участие в управлении своим районом. Наше право — отдать голос наиболее достойному, на наш взгляд, человеку, который будет отстаивать наши интересы на разных уровнях.

ЕСТЬ МНЕНИЕ

Житель Басманного района, заместитель председателя Совета ветеранов Басманного района Виктор КАРАТАЕВ

— Считаю важным поддержать тех, кто предлагает близкие мне инициативы. Обязательно буду голосовать. Хорошо, что выбирать можно в течение трех дней. Это удобно, поскольку в эти выходные отмечают День города, можно проголосовать в пятницу и побывать на разных мероприятиях в субботу и воскресенье.

ИЗБИРАТЕЛЬНЫЙ УЧАСТОК № 31

Домовладения, входящие в границы избирательного участка:

- 2-я Бауманская ул., д. 1 (корп. 1, 2, 3);
- Бауманская ул., д. 43 (стр. 2);
- Волховский пер., дд. 2, 21/23;
- Госпитальный пер., дд. 4-6 (стр. 1, 2), 4а (стр. 3), 8;
- Ладожская ул., дд. 2/37, 7, 7а, 8, 10, 13, 15;
- Малая Почтовая ул., дд. 5/12 (стр. 1, 2), 10;
- Посланников пер., дд. 3 (стр. 2, 5), 9 (стр. 2, 5), 11/14.

Адрес участковой избирательной комиссии и помещения для голосования:
Бауманская ул., д. 39
(Совет ветеранов).

ИЗБИРАТЕЛЬНЫЙ УЧАСТОК № 32

Домовладения, входящие в границы избирательного участка:

- Большая Почтовая ул., дд. 2/4, 6, 18/20 (корп. 10, 11, 12, 15, 16, 17, 18, 18а);
- Рубцов пер., дд. 4, 16 (стр. 1);
- Рубцовская наб., д. 2 (корп. 1, 2, 3, 4, 5);
- Чешихинский пр-д, д. 4 (стр. 1).

Адрес участковой избирательной комиссии и помещения для голосования:
Рубцов пер., д. 10/14
(«Школа на Яузе»).

ИЗБИРАТЕЛЬНЫЙ УЧАСТОК № 33

Домовладения, входящие в границы избирательного участка:

- Бакунинская ул., дд. 62-68 (стр. 1), 96-98 (стр. 6), 98а (стр. 11);
- Большая Почтовая ул., дд. 14-16, 16, 18, 18/20 (корп. 2, 3, 4, 5, 6, 7, 8, 9, 9 (стр. 6а), 9а), 22, 28, 30 (стр. 1), 32, 51-53 (стр. 1), 61-67 (стр. 1);
- Рубцовская наб., д. 4 (корп. 1, 2, 3);
- ул. Новая Дорога, д. 17 (корп. 2);
- ул. Фридриха Энгельса, д. 63 (стр. 1).

Адрес участковой избирательной комиссии и помещения для голосования:
Большая Почтовая ул., д. 20 (стр. 6)
(Колледж малого бизнеса № 4).

ИЗБИРАТЕЛЬНЫЙ УЧАСТОК № 34

Домовладения, входящие в границы избирательного участка:
• Семеновская наб., дд. 2/1 (стр. 1, 2), 3/1 (корп. 1, 2, 2а, 3, 4, 5, 6, 7).

Адрес участковой избирательной комиссии и помещения для голосования:
Семеновская наб., д. 3/1 (корп. 5)
(Совет ветеранов).

ИЗБИРАТЕЛЬНЫЙ УЧАСТОК № 35

Домовладения, входящие в границы избирательного участка:
• Гольяновская ул., дд. 7 (корп. 1, 2, 3), 7а (корп. 4);
• ул. Госпитальный Вал, дд. 5 (корп. 6, 10), 5 (стр. 1, 2, 3, 4, 5, 7, 7а).

Адрес участковой избирательной комиссии и помещения для голосования:
ул. Госпитальный Вал, д. 5 (стр. 19)
(«Школа на Яузе»).

ИЗБИРАТЕЛЬНЫЙ УЧАСТОК № 36

Домовладения, входящие в границы избирательного участка:
• Гольяновская ул., дд. 16, 3а (корп. 1, 2, 3);
• Гольяновский пр-д, д. 4а (стр. 1);
• ул. Госпитальный Вал, дд. 5 (корп. 11, 13, 15, 16, 17, 18), 5 (стр. 8, 8а, 12).

Адрес участковой избирательной комиссии и помещения для голосования:
ул. Госпитальный Вал, д. 5 (корп. 18)
(Совет ветеранов).

ИЗБИРАТЕЛЬНЫЙ УЧАСТОК № 37

Домовладения, входящие в границы избирательного участка:
• Госпитальная пл., дд. 1-3 (стр. 1), 3а (стр. 1, 2);
• ул. Госпитальный Вал, дд. 3, 3 (корп. 1, 2, 3, 4, 5, 6, 7);
• ул. Новая Дорога, дд. 1, 3, 5.

Адрес участковой избирательной комиссии и помещения для голосования:
ул. Госпитальный Вал, д. 5 (стр. 19)
(«Школа на Яузе»).

ЕСТЬ МНЕНИЕ

Жительница Басманного района, пенсионер Светлана ХОМУТОВА

— Для меня местные выборы важны даже больше, чем выборы депутатов Госдумы или Московской городской думы. Эти депутаты далеко, а мы здесь. Я всегда участвую в муниципальных выборах, поскольку считаю вправе принимать решение о том, кто будет представлять здесь, на земле, мои интересы, интересы моей семьи и соседей.

ЕСТЬ МНЕНИЕ

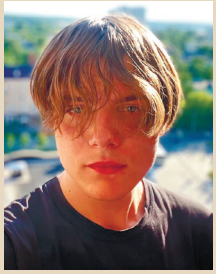

Житель Басманного района, студент Матвей АРХИПОВ

— Выборы местных муниципальных депутатов — это то, на что мы сами можем повлиять, чтобы потом не жаловаться и не искать виноватых. Мы выбираем тех, с кем видимся практически каждый день и кто будет отстаивать наши интересы! Надо пойти и сделать свой выбор, потому что рассчитывать можно только на себя.

11 СЕНТЯБРЯ 2022 ЕДИНЫЙ ДЕНЬ ГОЛОСОВАНИЯ

Выбираем депутатов муниципального округа Басманный

Территориальная избирательная комиссия Басманного района:

Новая Басманная улица, д. 37, стр. 1.
Телефоны: + 7 (499) 261-28-84,
+ 7 (499) 261-07-15.

Московская городская избирательная комиссия:

ул. Моховая, д. 11, стр. 8.
Телефон: +7 (495) 633-51-56.

Информационно-справочный центр ЦИК России.

Сайт: cikrf.ru.
Телефон: 8-800-200-00-20.

ПОКРОВСКИЕ ВОРОТА № 56
Газета муниципального округа Басманный в городе Москве.
Учредитель: Аппарат Совета депутатов муниципального округа Басманный в городе Москве.
Распространяется бесплатно.
Главный редактор: Осипова О.Е.
Редакционная коллегия: Аничкин Г.В., Мейер В.В., Эстон О.В.
Издатель: ООО «Телекомпания Сокол 21 век».
Адрес редакции и издателя: 127411, г. Москва, Дмитровское ш., д. 157, стр. 9.

E-mail: sokol_gazeta@list.ru.
Сайт: www.basmanvmo.ru
Свидетельство о регистрации ПИ № ТУ50-01841, выдано 29.10.2013 г. Управлением Федеральной службы по надзору в сфере связи, информационных технологий и массовых коммуникаций по Центральному федеральному округу.
Отпечатано в ООО «ВМГ-Принт».
Адрес: г. Москва, Дмитровское ш., д. 100.
Тираж 35 000 экз. Заказ № .
По графику: 26.08.2022 в 19:00.
Фактически: 26.08.2022 в 19:00.
Дата выхода в свет: 27.08.2022.
Мнение авторов может не совпадать с мнением редакции.

6+